

变焦美塑2.0

无极变焦，暗黑科技



目录

01

什么是变焦美塑

02

仪器安装指引

03

仪器操作流程

04

仪器操作准备

05

仪器实操

06

和其他医美项目间隔

01

什么是变焦美塑

采用聚焦超声波的原理，通过聚焦点产生足够的热量，采用**微点聚焦**和**无极变焦**的方式，利用超声波能量加热皮下SMAS筋膜层、真皮层、脂肪组织、表皮层，辅助胶原蛋白收缩，并刺激胶原蛋白增生和重组，快速紧致皮肤，解决皮肤衰老导致的松弛、下垂、皱纹等问题。

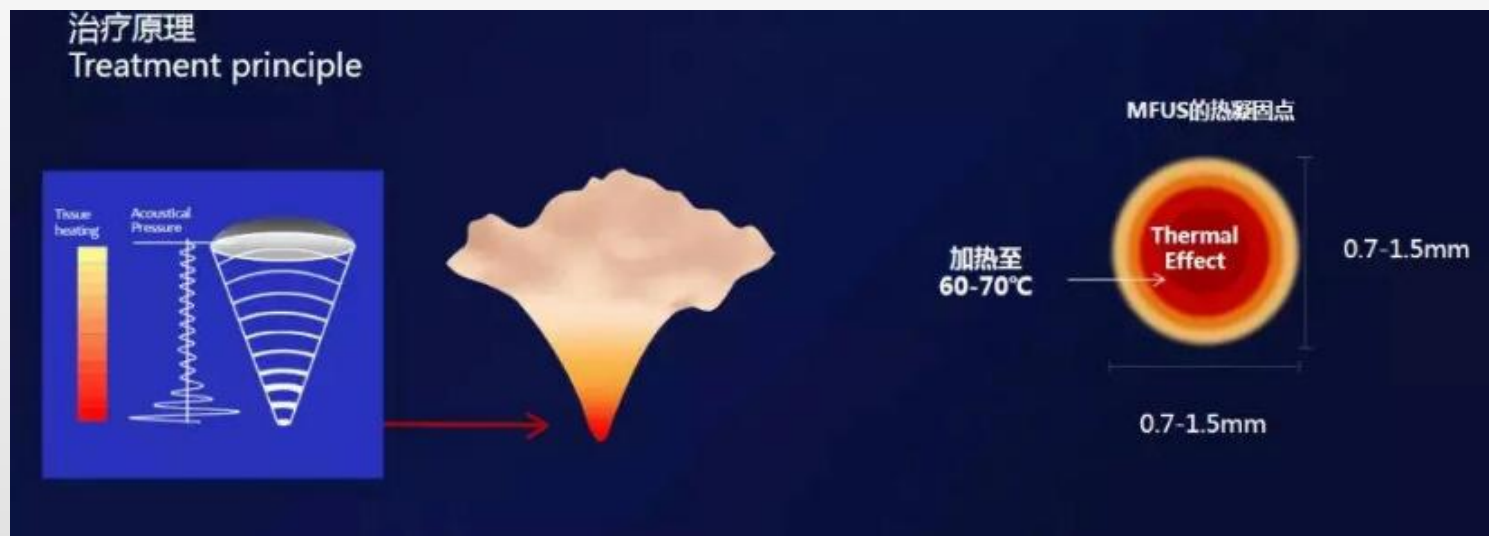

高端抗衰仪器发展史

2014年
超声刀



2016年
第四代热玛吉

2017年
热拉提

2019年
第五代热玛吉

2020年
7D聚拉提

2021年
超声炮

2023年~
变焦美塑2.0



升级啦！



变焦美塑一代



变焦美塑二代

科技感
操控界面

15.6寸
液晶触屏

高富帅
机箱

医疗
大脚轮



恒温自热系统

安全系数更高

操控性更强

深度调节更流畅丝滑



微点聚焦



- 1、超声深层抗衰是利用高强度聚焦式超声波，作用于皮下深层，超声的穿透深度和精准度较高。
- 2、不伤害皮肤表面的同时作用于肌肤真皮层、筋膜层，刺激胶原蛋白的增生与重组，可以起到收紧轮廓，除皱紧肤的作用。
- 3、超声深层抗衰治疗后可以化妆，完全不影响正常工作和社交，随做随走。

无极变焦



国内首创变焦技术，无需反复更换探头

在传统超声聚焦的4.5MM，3.0MM和1.5MM的基础上，把聚焦深度做的更精细化，可从1.5MM-4.5MM，每0.1MM跨度调整。作用范围更小，更精准，可实现面部折叠区域的无死角操作。

根据客户肌肤厚度定制精准方案

1、分层抗衰。

无极变焦有1.5MM-4.5MM变焦治疗头可以实现SMAS筋膜层、浅脂肪层、真皮层精准的分层抗衰，可根据每个客户皮肤厚度定制方案

2、安全舒适。

独创无极变焦及滑动扫描技术，组织叠加升温到60-70℃，不产生凝固变性点，不形成疤痕粘连，确保安全和治疗过程舒适。

3、疗效显著。

做完即刻有效，3-6个月效果更佳。

4、无痛无创。

治疗过程不损伤表皮，没有痛感；且即做即走，没有恢复期。

5、全面覆盖。

独创滑动扫描治疗手柄，轻松完成眼周、额头、法令纹、颈部等精细部位的治疗需要。

胶原激活



源自德国马丁公司研发的电磁射频技术，当电磁波作用于我们皮肤时，会产生离子高频振动现象，因为振动的频率快，可达每秒百万次的频率，这种频率与我们皮肤相结合，会产生热磁场，使皮下组织的自然电阻运动产生热能，当温度达到60-70°C时，使得真皮层胶原纤维产生即刻收缩的效果。

镇静安抚

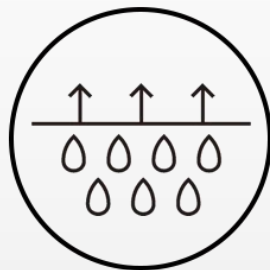

镇静抚敏



褪红褪肿



收缩毛孔

抗衰深度对比

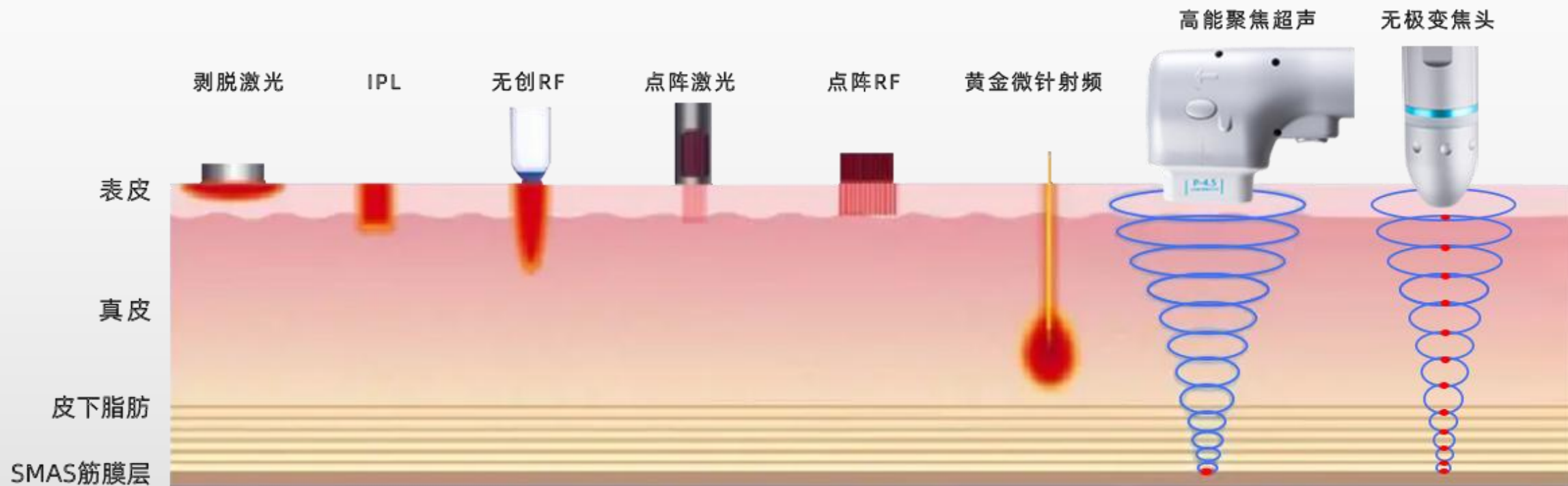

临床应用

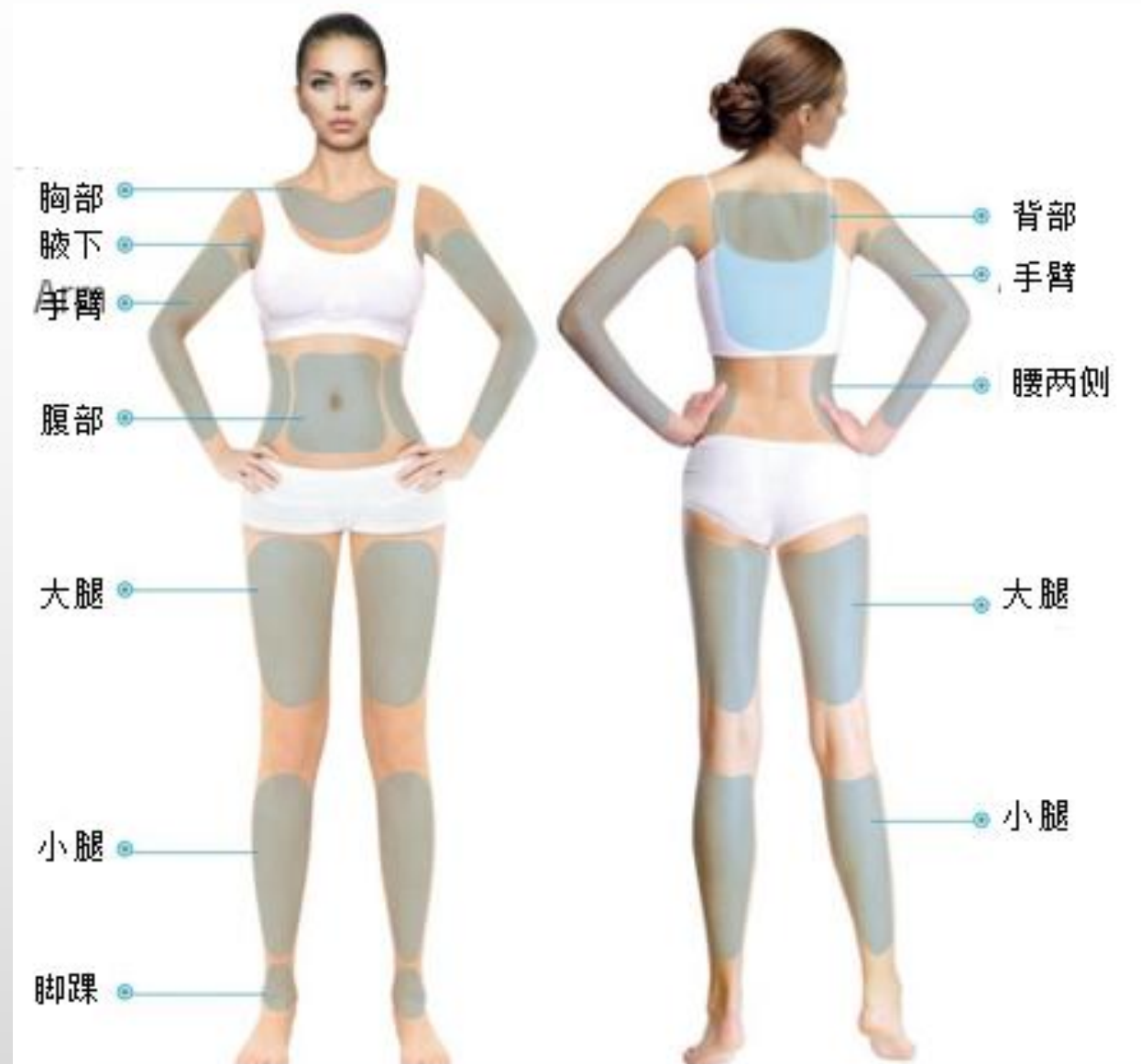

02

仪器安装指引

仪器安装-仪器组成



仪器安装-仪器手柄安装



孔心对准孔心 按照箭头指示插紧

仪器安装-安装探头



按住手柄按钮 孔位对孔位插好



孔位对孔位插好安装好

仪器安装-仪器主界面介绍

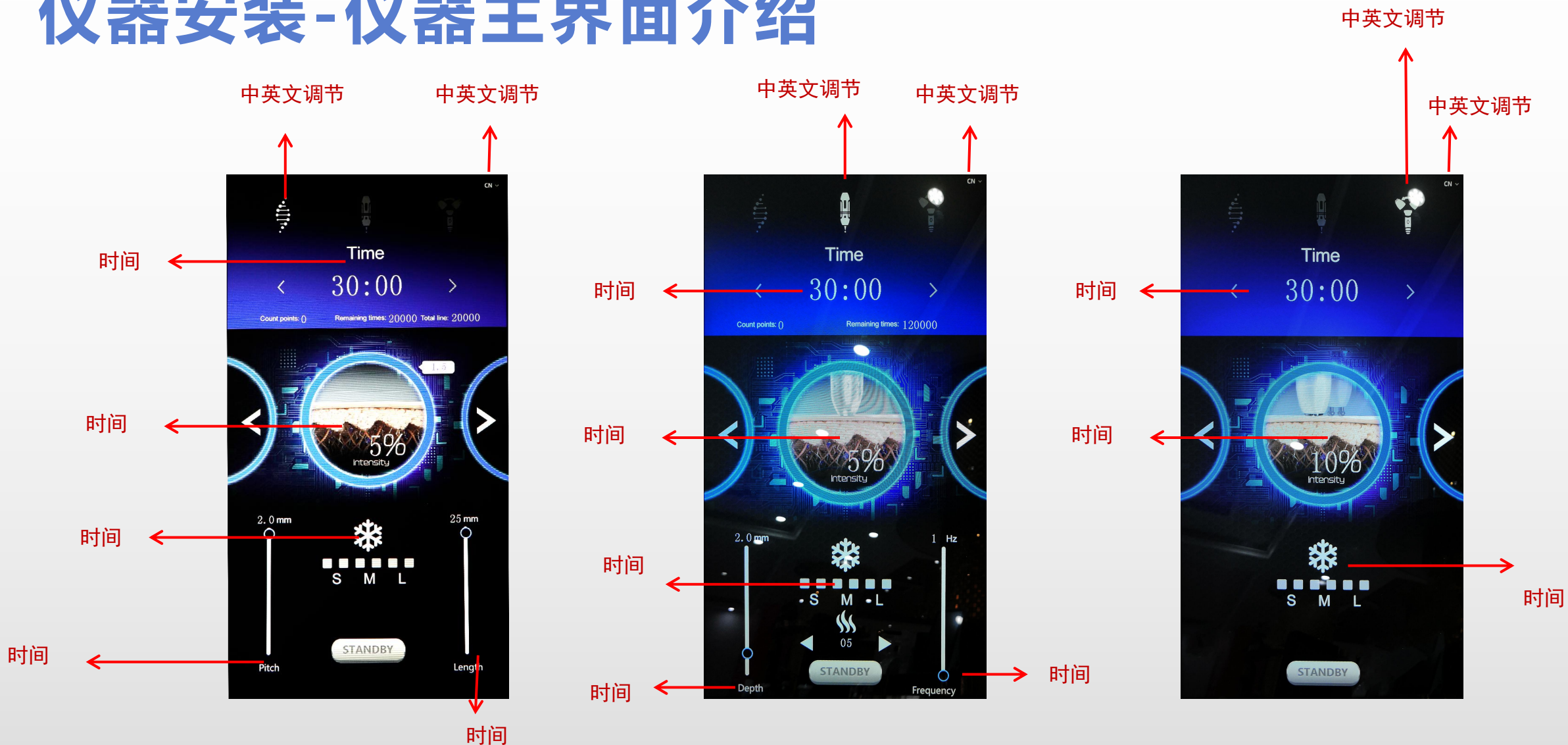

03

仪器操作流程

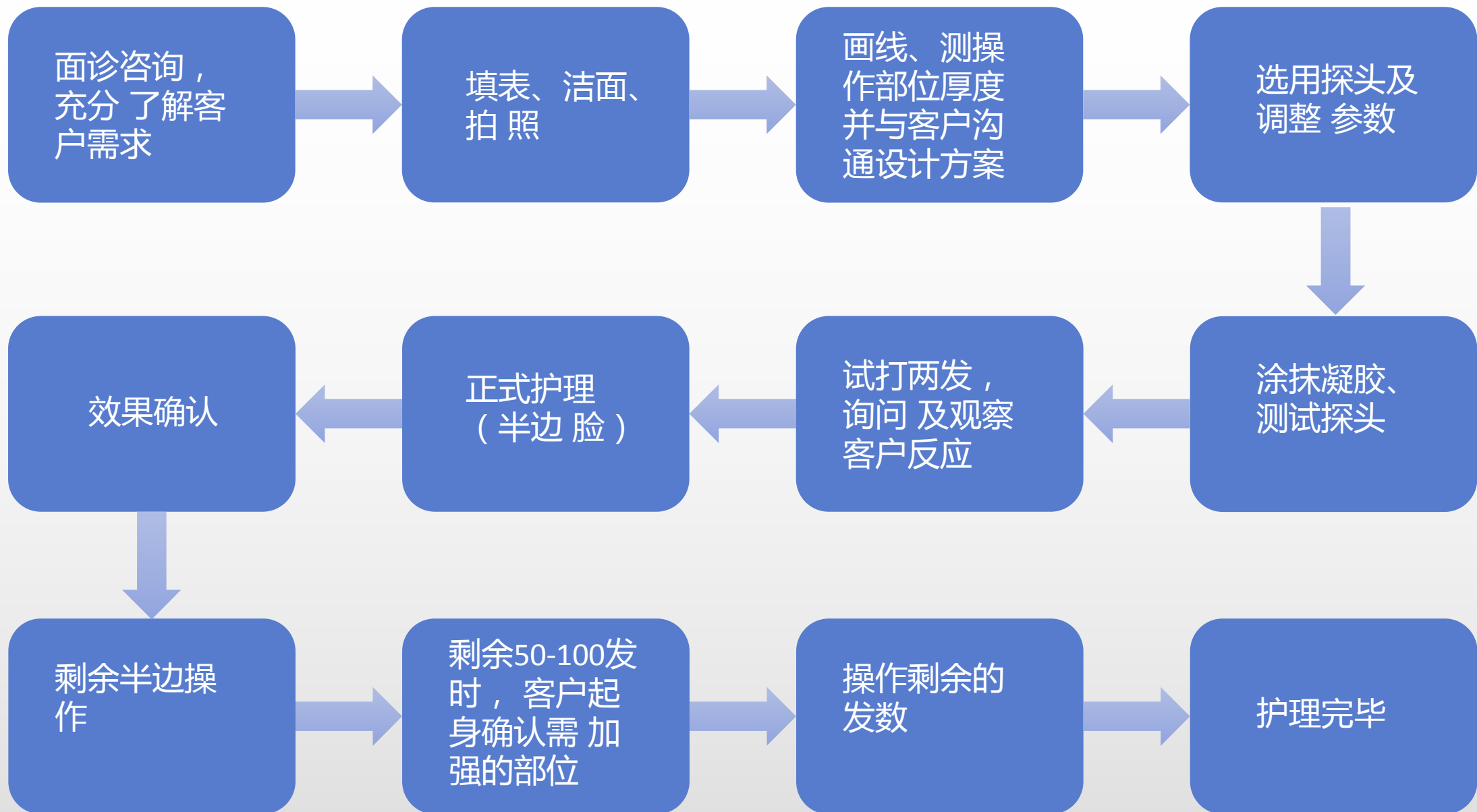

面诊分析

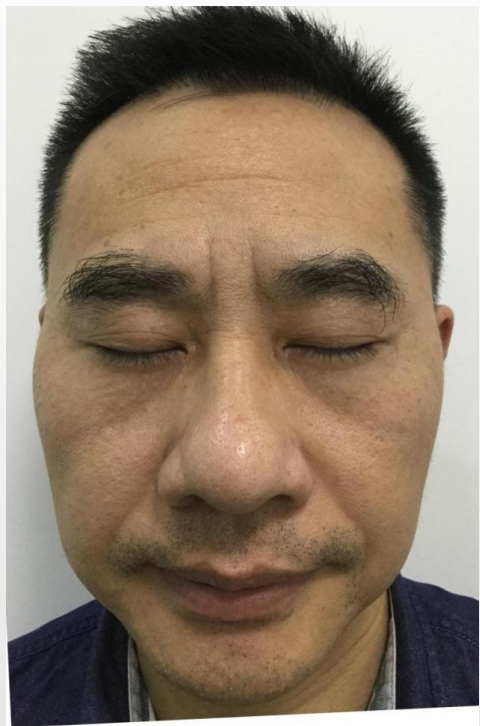

松弛态

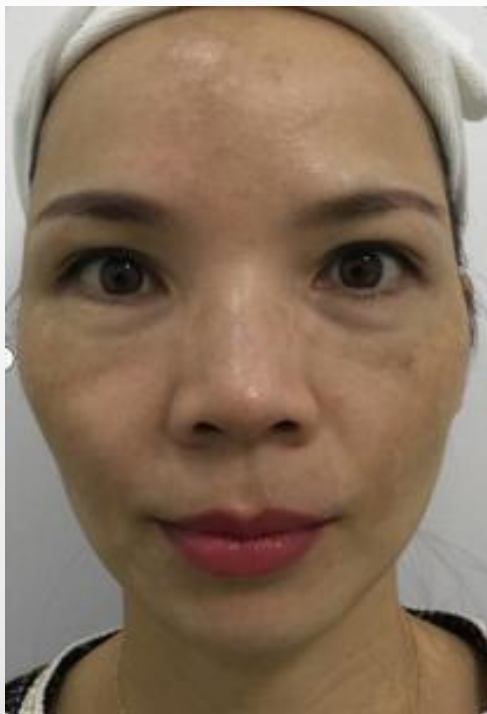

凹陷态



饱满态



年轻态

面部分析五部曲

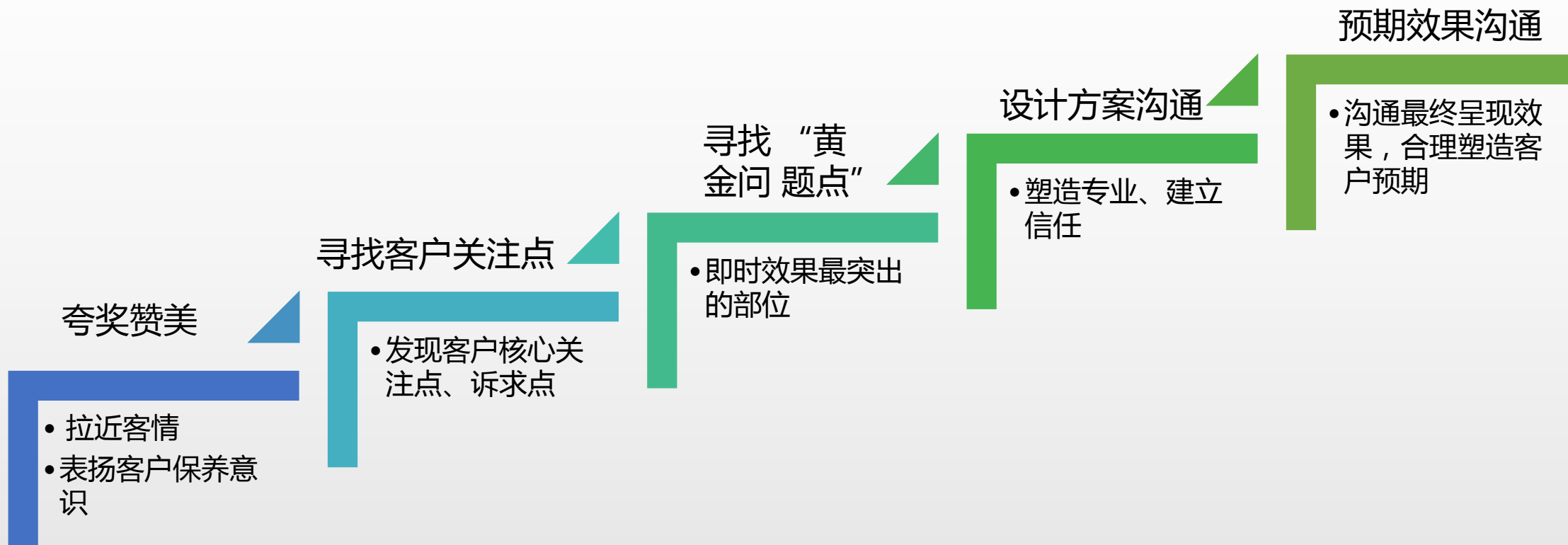

面部分析之青春四线（1）



面部分析之青春四线（2）



找准客户问题-1看2摸3推

富贵线

- 1、松弛
- 2、苹果肌下垂
- 3、脸颊凹陷
- 4、面部曲线不顺滑

美人线

- 1、嘴角木偶纹、嘟嘟肉
- 2、下颌线不清晰
- 3、双下巴

青春线

- 1、眼眉下垂
- 2、欧式眼
- 3、下眼睑细纹
- 4、鱼尾纹
- 5、松弛
- 6、眼袋

天鹅线

- 1、颈纹
- 2、松弛
- 3、颈侧脂肪堆积

操作过程两大主线任务

一、用心呈现最佳效果

- 操作细心、细致，拒绝模式化
- 关注客户的需求和感受
- 保证安全的前提下，追求效果最大化

二、用专业赢得客户认可

- 让客户感受到仪器的专业
- 让客户感受到操作师的专业及用心
- 获取客户的认同和信任

操作过程两大副线任务

一、客户预期管理

- 讲解胶原再生的机理
- 描绘长期效果的愿景
- 给予客户正面激励

二、客户观念引导

- 引导客户长期保养的观念
- 对同品项其他部位的加单、升单引导
- 对维养类、家居类、健康类项目的铺垫

04

仪器实操准备

操作前需提前准备的物品

画线笔、脂肪测量尺及画线尺

超声凝胶、凝胶碗及刮棒

洁面盆、清水、洁面柔巾、化妆棉、

棉签、纸巾 消毒酒精

一次性垫巾及头套

一次性外科手套及口罩

操作第一注意事项

探头一定要贴平！

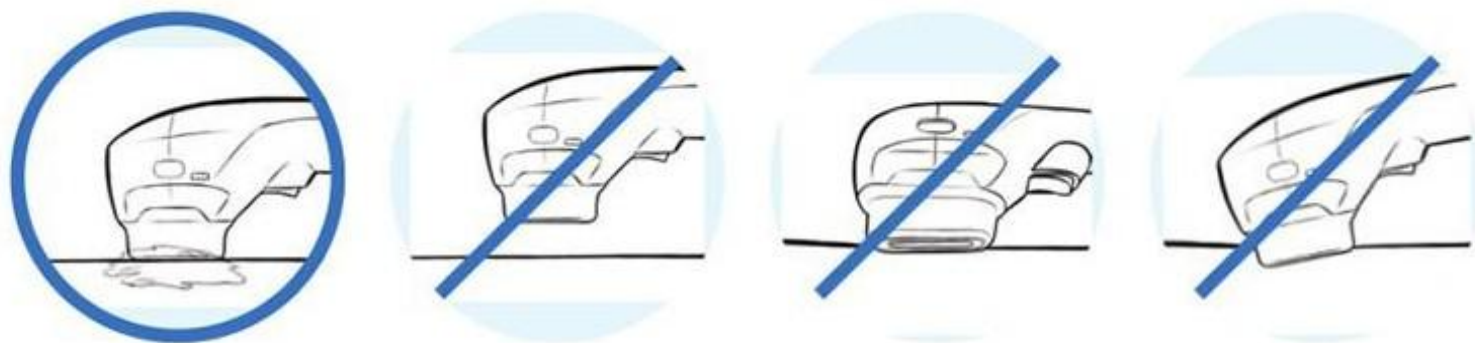

在探头和皮肤表面没有完全适当接触的情况下，请勿输出能量。
在护理区域未涂抹超声凝胶的情况下，请勿输出能量。

操作第一注意事项

探头一定要贴平！

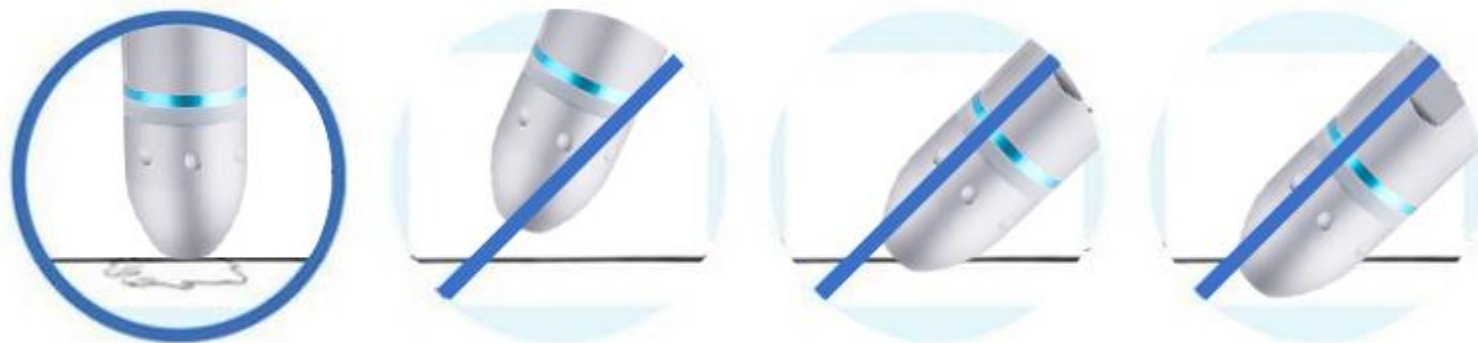

在探头和皮肤表面没有完全适当接触的情况下，请勿输出能量。
在护理区域未涂抹超声凝胶的情况下，请勿输出能量。

操作禁忌

禁忌症：

1. 经期、孕期及哺乳期
2. 护理区开放性伤口或损伤
3. 护理区出现严重或囊性痤疮
4. 护理区有金属支架/电气植入物
5. 生物可吸收或机械植入物
6. 任何类型的皮肤感染
7. 出血性疾病或功能障碍

有以下疾病禁止操作：

1. 抗凝治疗
2. 由自身免疫性疾病、皮肤癌和单纯疱疹引起的皮肤病
3. 糖尿病或癫痫
4. 严重的皮肤病
5. 剥脱手术或心脏病
6. 过敏症或增生性疤痕
7. 止血功能障碍

面部颈部护理注意事项

- 不要在骨区域和神经区域进行治疗；
- 不要直接对眼眶内、乳房，锁骨，眶上，颞或下颌神经进行操作；
- 护理面部区域时，请先在一侧进行治疗，然后再进行另一侧护理；
- 请勿在同一部位连续操作；
- 避免在可能引起患者刺痛感的特定部位进行操作；
- 重复操作后，检查皮肤反应和患者的敏感性水平，根据患者的耐受水平继续治疗或减少参数；
- 确保始终在标记的治疗区域上均匀分布发数；
- 处理多层时，请按以下顺序从深到浅依次处理：例如：4.5mm 3.0mm 2.0mm 1.5mm

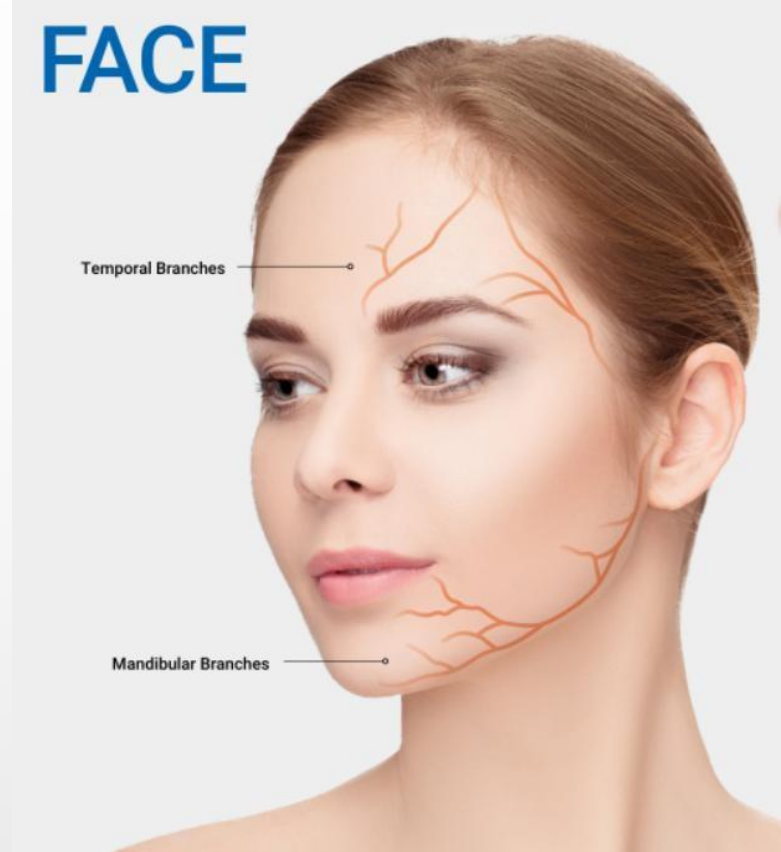

需避免的神经区域：

下缘神经、颞面神经、眶上面神经

实操技巧-画线

为什么要画线？

- 1、标记禁忌区域：神经区域、骨缘处、眼眶内以及肚脐、臀部、乳腺组织部、甲状腺部等部位严禁操作；禁忌部位的画线要在施术姿势时画线，以防移位；
- 2、标记需重点改善区域：如嘟嘟肉、眼袋、法令纹等，需站立或端坐时画线；
- 3、防止施术时存在叠加重复施术或遗漏；
- 4、增加操作的仪式感及专业度；

05

仪器实操

面部画线

- 1、标记禁忌区域：嘴角旁开一指、耳前旁开一指、太阳穴凹陷、眼角、两侧眉头向上一指；
- 2、找出下颌线位置，沿着下颌线边缘进行画线；
- 3、找出苹果肌最高点，将鼻翼与苹果肌连线，再将苹果肌与耳中连线；
- 3、嘴角避开1-2cm，竖向连线
- 4、以探头操作间距，平移间距点，进行连线；
- 5、眼部画线时，用手指摸出眼眶位置，沿着眼眶部位进行画线，眼眶内部不操作。眼角打“x”的位置，不操作；
- 6、额头以眉头禁忌区域开始，依次平移向外进行画线。

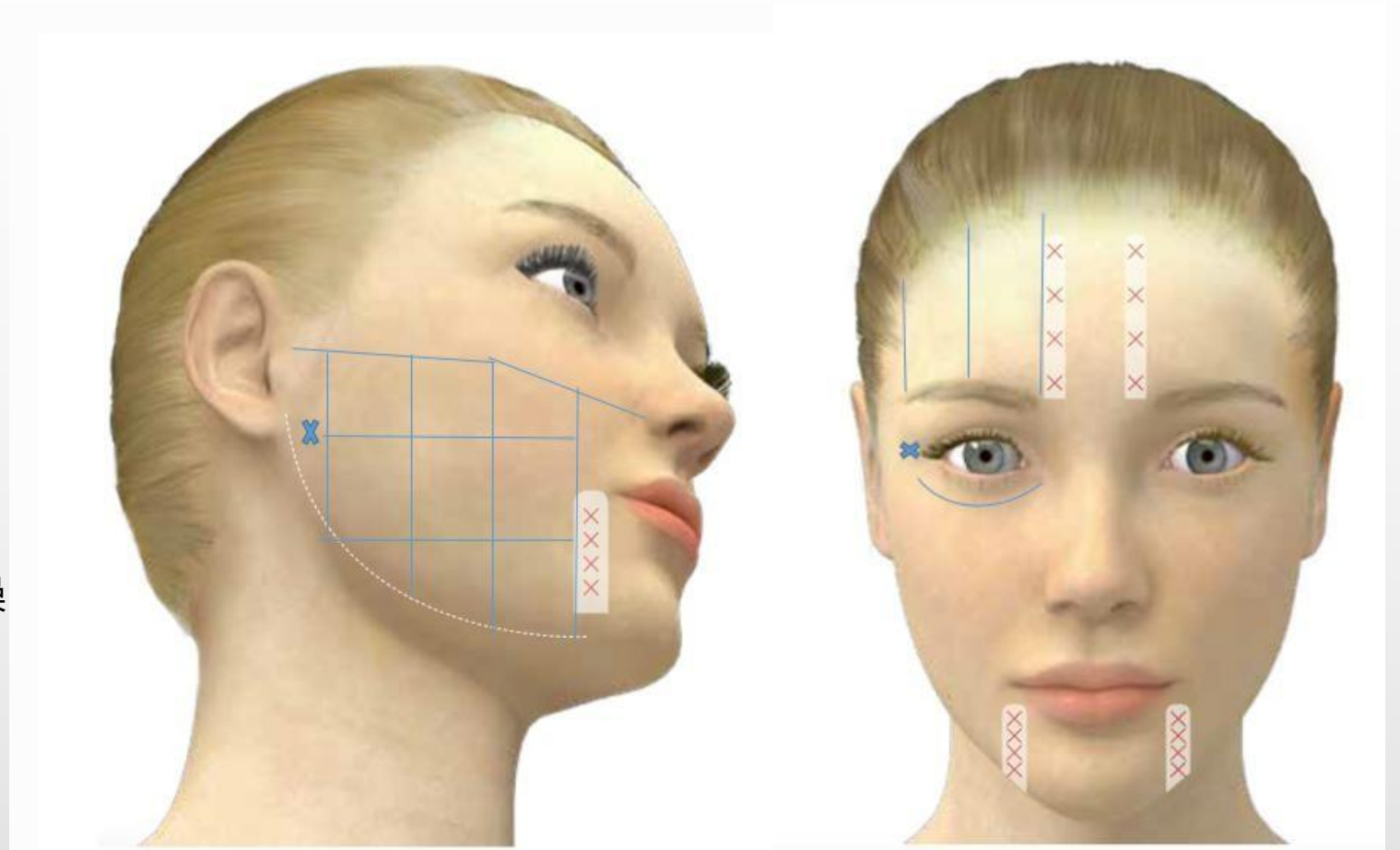

颈部画线

- 1、下颌线沿着下颌骨连线，再找到下颌靠近喉咙处并连线，如图，三角形区域竖向连线。
- 2、颈部先找出喉咙位置，标出禁忌区域，再依次平移画线，对侧相同。

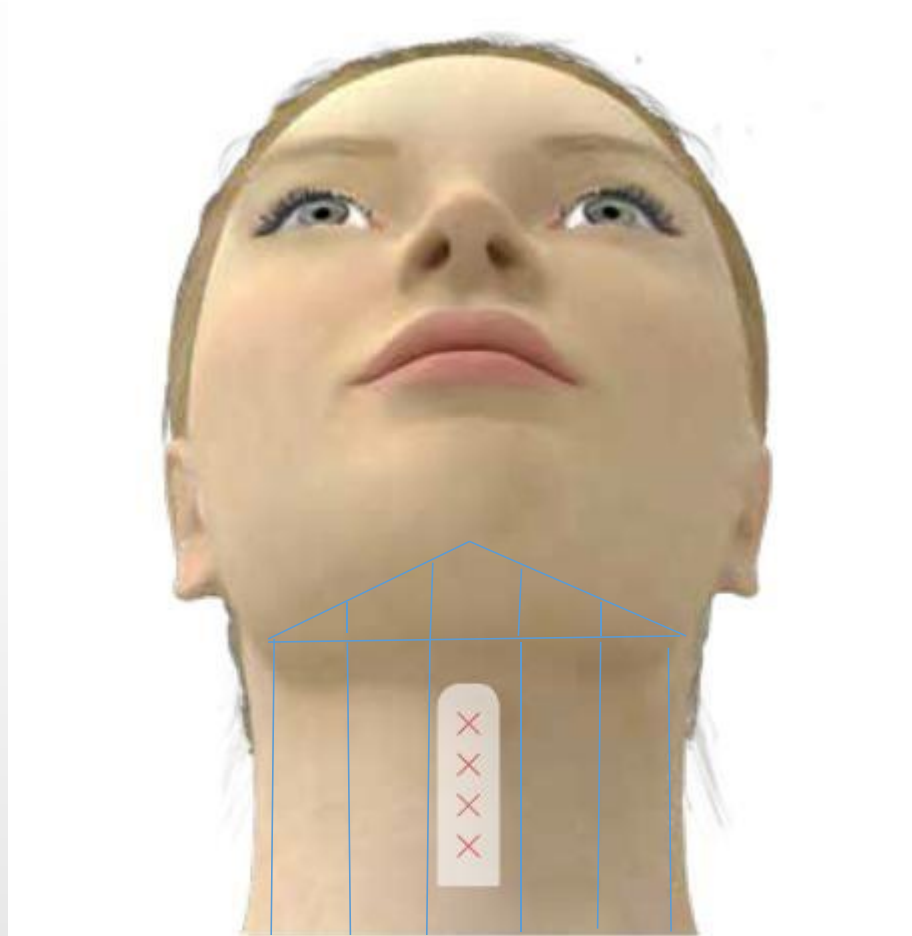

探头深度分配

4.5-3.0mm (脸颊)
2.0-1.5mm (法令纹)

3.0-1.5mm (颈部)



2.0-1.5mm (额头)

2.0-1.5mm (眼周)

3.0-2.0mm (颧骨)

2.0-1.5mm (嘴角细纹)

探头深度分配

4.5-1.5mm (双下巴/下颚线)

3.0-1.5mm (颈部)



微点聚焦手法分析

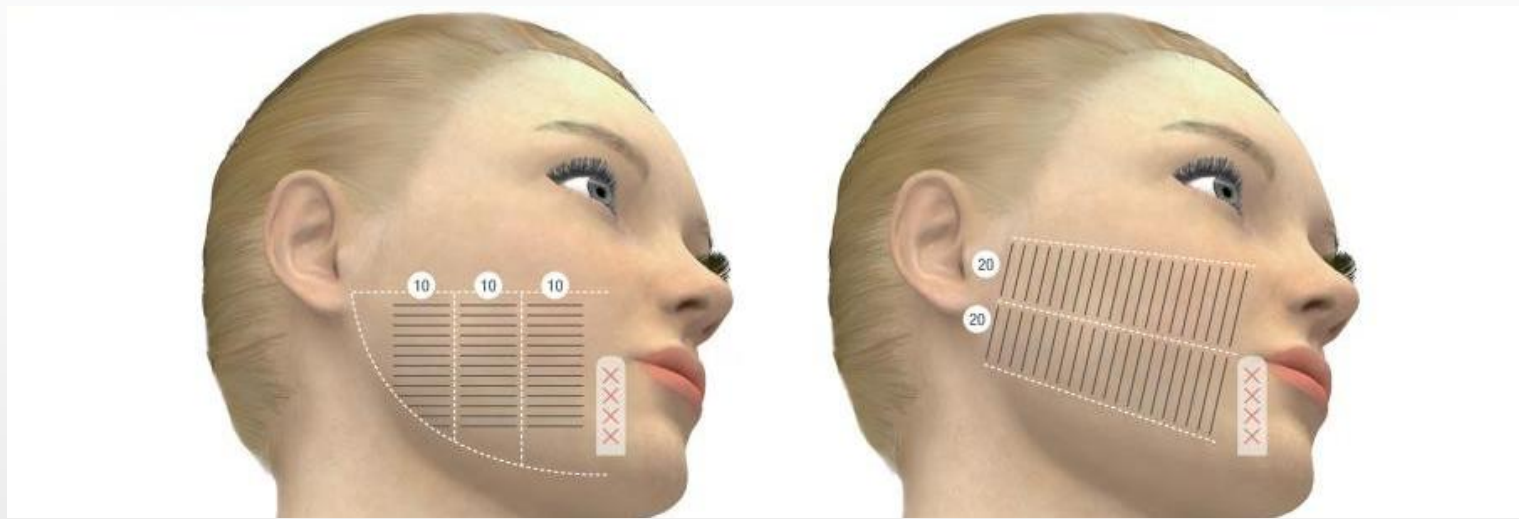

无极变焦手法分析



探头搭配实操方案（面部）

普通（25-35岁）

间隔时间：3-4个月/次

- 1.面部激活探头（10-15分钟）
- 2.微点聚焦头4.5mm（循环2遍）
- 3.无极变焦头2.0-3.5mm（循环2遍）
- 4.无极变焦头2.0mm（局部加强循环2遍）

严重（25-35岁）

间隔时间：3-4个月/次

- 1.面部激活探头（10-15分钟）
- 2.微点聚焦头4.5mm（脸颊循环2遍）
- 3.无极变焦头4.5-3.0mm（轮廓循环2遍）
- 4.微点聚焦头3.0mm（循环2遍）
- 5.无极变焦头2.0mm（局部加强循环2遍）

面部拓客/日常保养方案

间隔时间：7-15天/次

- 1.面部激活探头（20-25分钟）
- 2.镇静安抚探头（3分钟）

探头搭配实操方案（双下巴轮廓线）

普通（皮松肉少）

间隔时间：3-4个月/次

- 1.面部激活探头（10-15分钟）
- 2.微点聚焦头4.5mm（循环3遍）
- 3.无极变焦头2.0-3.5mm（循环3遍）

严重（肉多）

间隔时间：3-4个月/次

- 1.面部激活探头（10-15分钟）
- 2.微点聚焦头4.5mm（循环2遍）
- 3.无极变焦头4.5mm（循环2遍）
- 4.微点聚焦头3.0mm（循环2遍）
- 5.无极变焦头4.0-3.0mm（局部加强循环2遍）

探头搭配实操方案（眼周额头）

普通（细纹）

- 1.眼部激活探头（10-15分钟）
- 2.无极变焦头2.0-1.5mm（循环3遍）

间隔时间：3-4个月/次

严重（眼袋细纹、抬头纹）

- 1.眼部激活探头（10-15分钟）
- 2.无极变焦头2.0-1.5mm（循环3遍）
- 3.微点聚焦头1.5mm（循环2遍）

间隔时间：3-4个月/次

眼部拓客/日常保养方案

- 1.眼部激活探头（20-25分钟）
- 2.镇静安抚探头（3分钟）

间隔时间：7-15天/次

探头搭配实操方案（脖子）

普通（25-35岁）

- 1.面激活探头（10-15分钟）
 - 2.微点聚焦头3.0mm（循环2遍）
 - 3.无极变焦头3.0-2.0mm（循环2遍）
-

严重（35岁以上）

- 1.面部激活探头（10-15分钟）
- 2.微点聚焦头3.0mm（循环3遍）
- 3.无极变焦头3.0-2.0mm（循环3遍）

操作注意事项

- 1.操作时探头紧贴皮肤，不能虚贴，能量从低开始给客户感受，以能承受为准。
- 2.探头需配合凝胶使用。
- 3.无极变焦头操作时不能在一个地方停留，需滑动提升手法操作
- 4.如果牙齿敏感客户，可以在口腔内隔一块纱布缓解酸痛
- 5.操作后面部有轻微酸胀、发红、微刺疼感属于正常，2小时~10天内自行消退
- 6.操作前把佩戴的金属首饰、手表取掉。
- 7.一周内不能用力按摩搓揉脸，不做面护项目。连续一周补水面膜，注意防晒，一周内不要吃辛辣刺激食物，不饮酒，不吃海鲜牛肉羊肉等，一周内不接触高温项目：蒸桑拿、泡温泉、汗蒸等项目
- 8.微整微调部位避开3—6个月后操作、假体不可操作
- 9.疤痕体质不可操作。
- 10.孕期、经期、哺乳期不操作
- 11.严重性疾病患者不操作（凝血功能障碍、心脑血管疾病、内脏器官受损、糖尿病患者等）
- 12.体内有金属植入者不操作。

06

变焦美塑和其他项目间隔

变焦美塑和其他项目间隔

变焦美塑+光子嫩肤

先做变焦美塑，15天后做光子嫩肤

先做光子嫩肤，间隔1周做变焦美塑

变焦美塑+水光针

先做变焦美塑，20天后可打水光

先打水光，半个月后做变焦美塑

变焦美塑+微针

先做变焦美塑，20天后可做微针

先做微针，半个月后做变焦美塑

变焦美塑和其他项目间隔

变焦美塑+调Q激光

先做变焦美塑，至少20天后做调Q激光

先做调Q激光，间隔20天后做变焦美塑

变焦美塑+点阵激光

先做变焦美塑，20天做点阵激光

先做点阵激光，至少1个月完全修复后做变焦美塑

变焦美塑+热玛吉

先做变焦美塑，至少20天后做热玛吉

先做热玛吉，至少20天后做变焦美塑

变焦美塑和其他项目间隔

变焦美塑+玻尿酸

先做变焦美塑，至少2周后打玻尿酸

先打玻尿酸，间隔1个月做变焦美塑

变焦美塑+肉毒素

先做变焦美塑，至少2周打肉毒素

先打肉毒素，至少3个月后做变焦美塑

变焦美塑+刷酸

先做变焦美塑，至少2周后刷酸

先刷酸，间隔1个月角质代谢后做变焦美塑

变焦美塑和其他项目间隔

变焦美塑+黄金微针

先做变焦美塑，至少2周后做黄金微针

先做黄金微针，间隔2周后做变焦美塑

变焦美塑+线雕提升

先做变焦美塑，至少2周做线雕

先做线雕，至少3个月后做变焦美塑

变焦美塑+超声炮

先做变焦美塑，至少3个月后做超声炮

先做超声炮，间隔3个月后做变焦美塑

THANK YOU